



**RAPPORT DE L'EVALUATION PORTE A PORTE BASEE SUR LA
VUNERABILITE Y COMPRIS LA SECURITE ALIMENTAIRE ET LA
NUTRITION DANS LA ZONE DE SANTE MABALAKO (AXE MANGINA) DU
27/09 AU 30/09/2020**

1. CONTEXTE ET JUSTIFICATION

L'intensification de l'offensive des Forces Armées de la République Démocratique du Congo (FARDC) depuis Octobre 2019 contre les présumés éléments de l'Allied Democratic Forces (ADF) a suscité de meurtrières représailles de ces derniers sur la population civile de Beni (Ville et territoire).

Le matin du 21/09/2020 vers 9h, les combattants de l'ADF-NALU ont fait une incursion dans le village Musuku. Le bilan de cette incursion avait fait état d'un Centre de Santé incendié, les médicaments pillés et autres biens de la structure. On avait enregistré des pertes en vies humaines, le bilan provisoire à Musuku était de 3 civiles tués, des biens pillés et plusieurs personnes emportées dans la brousse (environ 20 personnes).

Aussi, selon la société civile, à la veille, de la nuit du 20 au 21/09/2020, l'attaque des individus armés présumés ADF à Mbau avait occasionné la mort d'environ 13 civiles. Ces attaques ont occasionnées des mouvements de la population quittant les deux villages (Mbau et Musuku) vers les zones les plus au moins sécurisés, dans la Zone de Santé Mabalako, dans la commune rurale de Mangina.

Ces personnes déplacées vivent dans les familles d'accueils avec une vulnérabilité remarquable.

La commune Rurale de Mangina est sous contrôle de la FARDC, mais l'insécurité reste volatile dans le village Musuku. Les opérations militaires de traque des combattants de l'ADF sont en cours sur l'axe Mbau ce qui fait à ce que le mouvement de la population est intense ce dernier temps.

La collaboration entre les forces armées régulières et la population locale à Mangina est bonne.

2. Protection

Dans la commune rurale de Mangina on note plusieurs cas d'abus sexuelles. Selon l'ONG locale AJVD du 4 au 19 septembre 2020, 46 cas d'exploitations sexuelles et économiques des mineurs ont été enregistré. La même source précise qu'une jeune filles déplacée âgée de 24 ans enlevée au début du mois, s'est échappée des mains des ADF-NALU et est arrivée blaisée à Mangina, elle a été transférée le 15/09/2020 à l'HGR de Beni.

Nous avons en outre observé quelques tracasseries causées par la police routière sur l'axe Mangina-Biakato, heureusement une nouvelle mise en place des policiers a été fait espérons que la situation changera. Aussi, plusieurs enfants de moins de 18 ans fréquentent les maisons de tolérance appelés "QG".

3. Accessibilité

La commune de Mangina est accessible par voie routière (véhicule, moto et pieds).

Dans certaines cellules du quartier Kasithu, Aire de Santé Mangina, les routes sont impraticables, il fallait faire au moins une heure à pied pour atteindre les familles déplacées. La zone est couverte par les réseaux de communication (Airtel, Vodacom et Orange). Il y a environ 14Km qui séparent le village Musuku et la commune rurale de Mangina.

4. Spécificités (atouts et contraintes propres à la localité)

Cette zone vit essentiellement de l'agriculture, on y produit de l'huile de palme, le CACAO, le manioc, haricots et les bananières cultures qui assurent le revenu des ménages. Ces cultures permettent aux ménages de subvenir à leurs besoins des Soins de Santé Primaire, Sécurité Alimentaire (Food), l'Education des enfants, etc. Mais la contrainte la plus majeure reste le non accès aux champs de production suite à la présence des combattants de l'ADF aux alentours de la commune, surtout sur la partie Nord (Axe Musuku-Ilange-Mbau).

5. Humanitaire (Mouvement de population)

Pour le seul mois de septembre, la commune rurale de Mangina a enregistré deux vagues de déplacement des populations:

- Du 19 au 21 Septembre près de 1500 ménages se sont déplacés venant des villages de Mbau et Musuku fuyant les incursions des ADF-NALU,
- Au 26 Septembre une nouvelle vague d'environ 305 ménages ont quitté le village Mbutana suite à une nouvelle attaque des ADF-NALU.

6. Cartographie (villages et localités avoisinantes : distance, nombre déplacés)

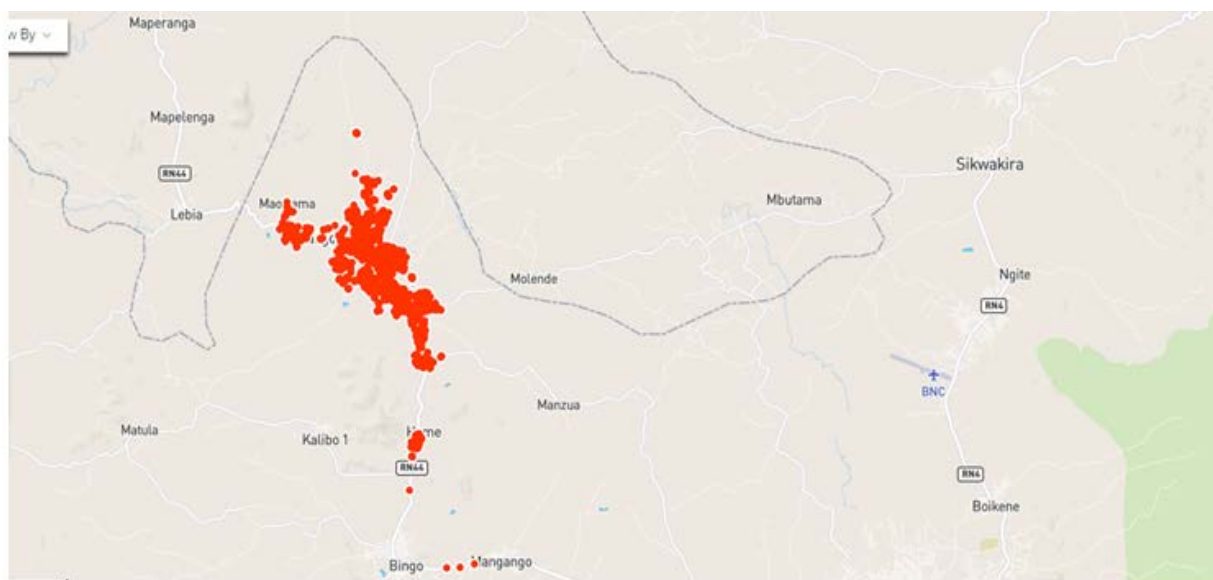

Mangina est situé à la limite de la Province de l'Ituri, à $\pm 30\text{Km}$ de la ville de Beni sur l'axe routier Beni-Mambasa.

- **Au Nord** : de la source de la rivière Mambumba, une ligne droite passant le village Kivende jusqu'à son point d'intersection avec la rivière Mundubiena ; celle-ci jusqu'à son confluent avec la rivière Mulwa ;
- **Au Sud** : la source de la rivière Mununze en aval, jusqu'au village Kadeta ; de ce village, une ligne droite jusqu'à la rivière Makeke ;
- **A l'Est** : du confluent des rivières Mulwa et Mundubiena ; la rivière Mulwa en amont jusqu'à sa source et de cette source, une ligne droite jusqu'à la source de la rivière Mununze ;
- **A l'Ouest** : la rivière Makeke (limite qui sépare la Province du Nord-Kivu de la Province de l'Ituri), en aval jusqu'à son confluent avec la rivière Mambumba ; celle-ci jusqu'à sa source.

7. Tableau des populations

Aire de Santé		Population locale
LINZO	Population actuelle	16568
	Nombre total de ménages	3314
	Taille moyenne de ménages	7
MANGODOMU	Population actuelle	13250
	Nombre total de ménages	2650
	Taille moyenne de ménages	6
	Population actuelle	26855

MANGINA	Nombre total de ménages	5371	
	Taille moyenne de ménages	7	
MAKEKE	Population actuelle	10179	
	Nombre total de ménages	2036	
	Taille moyenne de ménages	7	

8. Evaluations sectorielles

Articles ménagers essentiels

La plus part des ménages ont fui et laisser les articles ménagers essentiels, au moins 85% des ménages déplacés n'ont pas des AME. Ils utilisent les articles trouvés en familles d'accueils.

Education

La commune de Mangina a 28 écoles dont 12 primaires et 16 secondaires.

Le niveau de fréquentation avait augmenté dans les écoles primaires depuis les mesures de gratuité d'éducation à la base annoncé par le gouvernement. Mais suite à la pandémie Covid-19, les écoles sont restées fermées durant 5 mois.

A ce jour où le gouvernement a autorisé la rentrée scolaire pour le mois d'octobre, les activités de reprise d'inscription d'enfants restent timide dans toutes les écoles de la commune, les bureaux des établissements étaient fermés au moment notre passage.

Pour les enfants déplacés cette rentrée s'annonce très difficile du fait de la vulnérabilité des parents, ces derniers se plaignent de manque des kits scolaires.

Eau, Hygiène et Assainissement

La commune rurale de Mangina est approvisionné en eau potable, il y a 23 sources dont plus 10 sont aménagées, et il y a un comité mise en place pour le suivi et entretien de ces sources. Nous estimons à 85% de la population qui ont accès à une eau salubre. Si non certains ménages déplacés surtout ceux qui sont dans les sites de Mangodomu ont des difficultés d'accès à l'eau potable, ils font 2 heures de marche pour avoir une eau salubre.

Concernant l'hygiène et assainissement, la majorité des ménages utilise les latrines non hygiéniques, les latrines construites par OXFAM il y a plus de 5 ans sont déjà remplies et la population ne s'implique pas dans les travaux d'entretiens. Aucun trou à ordures n'est visible dans la communauté.

Depuis la déclaration du gouvernement sur la fin de la Maladie à Virus Ebola, les activités PCI

communautaire sont au ralentie, nous n'avons trouvé aucun dispositif de lavage des mains sur tous les points d'entrés et de sortie dans la zone. Néanmoins l'ONG locale FAEVu organise les activités de sensibilisation sur l'hygiène et assainissement avec appui de l'UNICEF, et met en place quelques points de lavage des mains dans les lieux publics.

Santé et Nutrition

Couverture vaccinale DTC-Hep-Hib 3 chez les enfants de moins de 1 an (0 – 11 mois).	92%
Couverture vaccinale contre la rougeole chez les enfants de moins de 1 an (0 – 11 mois) – VAR	90%
Taux d' utilisation des services curatifs	67%
Taux d' utilisation des services curatifs chez les moins de 5 ans	70%
Taux de consultations prénatales	120%
Taux d' accouchements assistés	127%
Pourcentage d'enfants de 6 à 59 mois avec PB<125 mm en consultations curatives	5%
Pourcentage d'enfants de 6 à 59 mois avec PB<115 mm en consultations curatives	1%

La population déplacée a un accès gratuit aux soins de santé de base grâce à l'appui du partenaire Save the Children qui appui deux structures (CS LINZO et CS MANGODOMU). Cet appui va jusqu'à la fin du mois d'octobre.

Les principales maladies dans la zone sont la Fièvre Typhoïde, Paludisme, IRA, Anémie, TBC etc. Depuis la déclaration de fin de la Maladie à Virus Ebola, la Commune Rurale de Mangina n'a enregistré à ce jour aucun nouveau cas MVE ni un cas à Covid-19.

Sécurité alimentaire

Dans les aires de santé évaluées, la population déplacée n'a pas accès facile à la nourriture. Certains ménages vont dans les champs des autochtones pour les travaux journaliers et les autres y vont en cachette pour récolter les cultures sans permission ce qui peut encore déclencher une crise.

Pour assurer leur alimentation, la population déplacée fait recours à certaines stratégies de survie comme:

- ✓ La consommation des aliments moins chers et moins préférés ;
- ✓ La réduction de nombre de repas par jour par les adultes au profit des enfants ;
- ✓ L'emprunt des aliments aux voisins.

DIFFICULTES RENCONTREES

- Les pluies abondantes les deux derniers jours de l'évaluation ne nous a pas permis de bien travailler ;
- Certaines tablettes usées ne fonctionnaient pas bien et retardés le travail.

CONCLUSION

Après triangulations de l'alerte **ehtools 3634**, dans la commune de Mangina, Nous avons réalisé une enquête porte à porte basée sur la vulnérabilité y compris la Sécurité Alimentaire et la Nutrition du 27/09 au 30/09/2020 avec appui financière du PAM. **Au total 2222** ménages sur **2300** attendus ont été évalués, soit **96%** dans 3 Aires de Santé (AS LINZO, AS MANGODOMU et AS MANGINA) dans la Zone de Santé de Mabalako axe Mangina.

Signalons qu'il y a une autre vague avant celle que nous avons évaluée des déplacés dans la commune rurale de Mangina qui reste sans assistance.

CONTACTS

1. La Coordination de PAF-AFRICA : Tel. +243 997 039 243 et E-mail : paf.africa@gmail.com
2. Responsable de Programme : Tel. +243 970 624 241 et E-mail : ndekeclemence@yahoo.fr
3. Département de Suivi et Evaluation : Mr Ikon KAMBALE, Tel : +243 990 386 263 ; E-mail : ikonkambale@gmail.com

LISTE DE PERSONNES INFORMATEURS-CLES

N°	Nom Postnom Prénom	Organisation	Fonction	Téléphone	Lieu de l'entretien	Date entretien
1	KASEREKA KANDONDO	Commune	BURGMESTRE	0994242522	Bureau	26/09/2020
2	KINJATA	C. Déplacés	Président	0997774116	Bureau	26/09/2020
3	KATEMBO MALIRO	B. Quartier	Chef Quartier	0999978882	Bureau	26/09/2020
4	KAVUCHO MANTOMINGI	B. Quartier	Chef Quartier	0974083775	Bureau	28/09/2020
5	KYAKIMUNA DEKLENE	C.S.R	I.T	094264315	Bureau	29/09/2020
6	CHANCE	AJVD	Coordonnateur	0978588007	Bureau	29/09/2020
7	KAKOLE KIWANZA	B. Quartier	Chef B. Quartier	0976136552	Bureau	29/09/2020
8						
9						
10						
11						
12						
13						
14						
15						
16						
17						
18						
19						
20						